（中華郵政特准掛號認爲新聞紙類）
（第三種郵便物認可大正十一年七月廿四日） 發行人 王平山 編輯人 金念曾 印刷人 金慕章

滿洲報

（本報價目）每月一圓三角六個月七圓二角全年十三圓八角郵費先惠郵票不收（外國除日本概加郵稅）（廣告刊資）一行十二字起碼一日每行一圓特別地位加倍長期者另議以上俱以現大洋爲本位但朝鮮台灣日本及其他國即以日本金幣爲本位

大連市山縣通一四二番地 發行所 中日合辦 滿洲報社 電話 編輯部（長）七五一三番 經理部（長）四〇三四番 社長室（長）二八二四番 振替貯金口座（大連）三七三番

THE MAN CHOU PAO
142 Yamagatadori Dairen
Manchuria China.

昭和六年六月廿二日

時評 翻覆多端 （知非）

◇自來翻覆無常者、最難與之共事、共則必受其害矣、斯輩心無定、而其行事、亦無定、始則小忠小信、終則大奸大惡、所謂笑裡藏刀、令人難防、裝腔作態、掩飾一時、久則眞象復現矣

◇軍閥之中、朝秦暮楚者、不可勝數、但經人謂其不穩、究竟未能脫離人言之外、蓋人之視己、不啻見其肺肝、馮玉祥氏、已成過去之事實、豈爲世人所斷定、終不可易者耶

◇石友三與孫殿英、可靠與否、本不可知、以記者私意觀之、粵潮如起、安知不捲於漩渦以內、繼步馮氏之後塵、乃中央政府、對於息事寧人、頗有見地、置粵事於不問、唯以全幅勢力、急掃國內之赤匪、嗚呼！是舉得當、彼心存反側之徒、亦無形銷滅、謂石孫兩軍不穩者、是眞謠詠矣、何足取信

◇石孫闢謠之電、各處紛馳、業經衆目所共覩、而代爲石孫駁正者、茲時、大有人在看風轉舵、此其所以見翻覆處、吾謂其人終不堪以共事矣

東北不變和平方針 副張病中議時局

身體漸復原記者隱窓相晤 關懷石友三曾招見其代表

王樹常十八日親赴張副司令病室慰問張氏當時曾將朱光沐鮑文越等招至病室雖身臥病榻尙共同擬議東北今後對於時局根本方針據聞一再討論結果決定之內容並不發表經從各處探詢綜合各方面消息當日議決之東北所執方針爲先行維持現狀待張副司令病體恢復原狀對於石友三軍若無絕對何種事端發生仍取消極態度意見已歸一致依上述議決觀察東北側對於時局除照舊消極維持現狀外並無何等特殊意志更據確實聞知萬一至不能維持現狀之不得已時亦決將東北軍撤退關外不肯絲毫變更入關時既定之方針俾可守永久和平意旨云（廿一日北平專電）

日本東京最近關于張學良副司令病勢發生種種謠傳概非事實據日外務省十九日接得確實報告謂張副司令病體經過頗趨順調十七日夜之熱度已恢復與常人無異再調養二星期准可出院並謂因故意造謠報紙登載張副司令病勢浮說張學銘爲證實其虛妄曾招北平各報新聞記者到協和病院在病室窓外隔玻璃與張副司令會見籍可證明某報紙無故造謠傳可安定華北人心云（廿一日東京專電）

張學良副司令自患病以來對於親近者外絕對謝絕面會當此之際石友三軍之行動謠言百出竟惹起國內外人之疑慮石友三之行爲不當亦觸起張氏之憤怒幸得身邊親近諸要人一再上陳諫言張副司令之怒稍減故於十九日夜將在平之石友三代表畢廣弘召至病室責問石友三之行動畢廣弘代表當時雖再三辯爲陳說辭出後與記者會晤時亦洩漏其語意據一般觀測東北與石友三間鴻溝益深云（廿一日北平專電）

因各派紛紛前往 粵中益現糾紛

陳反對桂軍過粵古亦反汪 共黨亦往港督不滿

近日來各方面頻傳廣東政府內部紛糾益甚惹起紛糾之根本問題爲實力派主張廣西軍通過廣東而出湖南境界陳濟棠氏對此主張極端反對又文人派如古應芬等因汪精衛往年容共問題今對於汪氏一派加入亦反對最烈更兼自反蔣事件發生後在廣東之左派及共產黨員多數乘隙極積活動近數日來頗現反英運動形勢最初表示同情支持廣東政府之香港英國總督及英政務廳各要人均多不滿亦現反對態度云（廿一日上海專電）

共匪設計退閩浙 俾蔣與粵衝突

中央識破有預防策

蔣介石總司令此次親身出馬江西擬以中央軍全勢力開始討伐共匪對方共匪側深知若與中央軍作正面衝突殊爲不利故擬豫先將其在湖南江西兩方面主力自發的向福建移動俟中央軍與廣東軍有直接接觸可能之機會時再由福建向浙江進軍若果得利尙可一舉而衝南京此項策戰計畫業已擬定嚴守秘密據聞蔣介石總司令已偵悉共匪此項戰略故其於此將出發征伐江西中在九江豫備船隻頗多準備候共匪開始向浙江侵入時即調動傍系雜軍防堵兩廣及蔣軍自率中央軍直系部隊迅速出水路向浙江移動仍與共匪正面激戰依深知共匪計畫者謂中央軍若與兩廣軍正面衝突則共匪乘由側面應戰中央軍必陷於不利云（廿一日南京專電）

時局可抱樂觀

蔣介石出馬將延期

南京國民政府側鑒於廣東政府內幕紛糾所接對於粵政府破裂情報紛紛而來因是對於時局益抱樂觀蔣介石總司令出馬江西或將遲延數日云（廿日南京專電）

潤哉之國府交長 王伯群之結婚

贈送嫁粧費金十萬 金屋磁磚且逾五十萬元

上海特訊、王伯群保志寧十八日四時在徐園結婚、國內搭〇棚多處、內外懸喜帳盈千綺羅滿目、銀杯銀盾、高者數尺、大小數百、分置兩室、幾無隙地、花籃芬香四溢、多各地電局同人所敬、蔣宋結婚、無此龐施、中西男女、賀客盈庭、門前汽車滿布、執事奔走者數百人、張群許世英證婚、許演說謂王部長與保女士結婚、好似造一條新船、舉行下水禮、又像設一郵局、舉行開包禮、又像設一電局、舉行開機禮、希望王部長積極發展交通事業、多造幾條船、多開幾個郵局電局、多行幾個下水禮及開包開機禮、並盼於交通事業外、熱心教育、辦一完好大學、今日之結婚證書、就像文憑、張群演說、多爲陳、來賓推王曉籟演說、王謂、希望王部長保女士多養幾個寧馨兒、晚王宴來賓、並有灘簧等餘興、聞王贈保嫁粧費十萬元、保初欲出洋求學、後結婚、現婚後再出洋、日內王保赴南通會親、王在愚園路別築新屋、甚軒敞、磁磚由泰山磚瓦廠定造、値逾五十萬

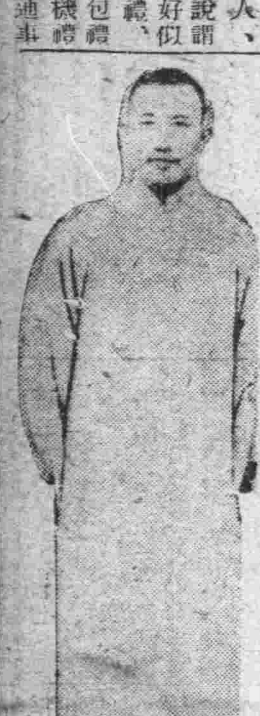

王伯羣

王伯羣自謂 奉母命續絃

始訂此婚約 抑何其孝也

南京通訊、王伯群定十八日在上海康腦脫路徐園與保志寧結婚、記者頃訪王伯群、承彼一一見答、綏分述如次：（問）部長抱恙甚久、已否回復健康、（答）初係足疾復發、繼染傷寒、照西醫慣例、須靜養四星期、故回京期不免稽延、當余病時、恰値多事之秋、各方頗多猜疑、現即回部服務、謠言自息、（問）部長對廣東事件、有何感想、（答）余認廣東事件、爲去年擴大會議的廻光返照、擴會失敗後、反動派常欲伺隙而動、自胡先生去職事發生、彼等認爲絕好機會、發動陳濟棠、在粵發難、然苦於勢孤、不得不聯絡張桂軍、再連帶及於改組派、與張桂軍之同盟者、回想汪精衛與胡先生過去的歷史、及胡先生去歲反對擴會的決心、乃少數反動分子竟欲將其牽入漩渦、破壞胡先生名譽、寧非夢囈、（問）察廣東事件將來如何演變、（答）現在廣東的重要腳色、其信仰意見歷史、各各不同、情感上更是敵友混雜、斷無成事之理、據最近消息、張惠長陳策、已表示消極、汪精衛與陳濟棠、發生極大意見、孫哲生退還省主席委狀後、雖以林雲陔承乏、然已經灰心、故廣東局面、決難久持、（問）中央對粵事、究取若何態度、（答）據余所知、中央始終抱和平統一態度、但如果彼等終不覺悟、甘爲禍首、則中央在相當準備、（問）江西剿匪情形如何、（答）管洪接何敵、赤匪自聞粵事發生、負隅頑抗、冀圖苟延、惟中央認定、剿匪爲中國民族存亡問題、較粵事尤爲重要、故對剿匪工作、仍積極猛進、（問）盛傳交鐵兩部有合併消息、確否、（答）此項問題、權在中央、余因地位關係、不便發表意見、（問）部長最近登報啓事、與保女士結婚、其經過可得聞乎、（答）余於十七年冬、元配逝世、家慈以余內助需人、命續絃、親友知之、物色介紹、日不暇給、余因舊式婚姻、每多不滿、遂謝親友、而自行留意、保君季新、本係至友、常相往還、因得識其猶女志寧、志寧勤學、無時下風、於去冬大學畢業後、家慈因年老多疾、促余續絃益急、於是始託親友作伐、得其家長同意、婚約始定、外間謠言、謂係重金納妾、自有事實上、不足置辯

行抵塘沽站 兵車意脫軌

死傷頗不少

繼續入關之東北軍總數已達二萬五千人二十日夜又有砲兵第六旅第十六團並砲八門馬三百餘匹砲兵二百名乘列車抵塘沽驛剎那間竟演脫軌慘劇登時斃命者十四人負輕重傷者七十名馬死百餘匹數輛貨車破損不堪傷者已撞入附近民家治療北寧鐵路當日不通云（廿一日天津專電）

將重用韓復榘 辦魯豫清鄉

邵力子抵京

南京訊、邵力子十七日午回京即謁蔣報告赴濟經過、並語人石友三對中央絕對服從、中央對石亦極信任、不久或將予以某種名義、濟南訊韓復榘將被中央任爲魯豫清鄉督辦、魯豫境內各軍悉歸節制、聞魯省府亦得有中央電、命令日內可下 徐州訊、邵力子十六日晚由濟過徐晉京

韓石孫仍然 秘密聯絡說

代表紛出假表服從 傳汪精衛派員慰石

自東北軍調入關內三旅表示機先制止反動派態度後石友三等北方反蔣派在表面上已表示服從中央誠意並發出通電數通述說中國不宜再有內亂發生爲共匪造機會以促國家速亡之危全國軍人應於此時覺悟同心同德擁護中央維持統一實際上石孫韓西北山西各軍依然保持其連絡秘密派遣特使日夜奔走於津浦隴海道上不息據深知內幕情形者之觀測謂蔣介石總司令此次親身出馬雖云徹底討伐江西共匪明知不易成功惟於討伐廣東廣西之先不能不將江西南部共匪追出境外再行轉旋其戈予之鋒北向一舉將石友三孫殿英等軍討平除却北方禍患石孫山西各派已窺破蔣氏用意爲嚴重防備起見均在暗中連絡增厚勢力以謀抵抗云（廿一日天津專電）

韓復榘代表王典型日昨抵平謁係奉命慰問張學良副司令病狀藉探新由東北入關各軍之行動更與各方面繼續連絡活動此外平津方面近日盛傳汪精衛派遣有力心腹北上與北方實力派石友三孫殿英等連絡密商反蔣具體運動並攜有汪致石友三親筆書信歷述保持双方去年來關係及蔣介石種種罪狀慫恿石氏表示積極反蔣行動 且傳石友三韓復榘兩氏當此軍事將要勃發之際已成立一種攻守同盟互相協助藉圖保全各自之地位云（廿一日北平專電）

總司令部規定 晉駐軍新番號

計五軍十三師共八十團

北平訊、駐在山西境內各軍、自編制後、所有各軍番號、前由陸海空軍總司令部重新編訂番號、業頒布到平、令即日實行、其編組如下

一、宋哲元部、編爲第二十九軍、直轄（甲）第二十九師、所轄第一零九旅、第一一零旅、第一一一旅、每旅兩團、附特務團（乙）第三十八師、所轄第一一二旅、第一一三旅、第一一四旅、旅各二團、附特務團一

二、商震部、編爲第三十二軍、直轄（甲）第六十六師、師轄第一九六旅、第一九七旅、每旅兩團、（乙）第六十七師所轄第一九八旅、第一九九旅、旅各兩團

三、徐永昌部、編爲第三十三軍、直轄（甲）第六十八師、師轄第二零零旅、第二零一旅、每旅兩團、（乙）第六十九師、師轄第二零二旅、第二零三旅、旅各兩團

四、楊愛源部、編爲第三十四軍 直轄（甲）第七十師、師轄第二零四旅、第二零五旅、每旅兩團（乙）第七十一師、師轄第二零六旅、第二零七旅、旅各兩團

五、傅作義部、編爲第三十五軍、直轄（甲）第七十二師、師轄第二零八旅、第二零九旅、每旅兩團（乙）第七十三師、師轄第二一零旅、第二一一旅、旅各兩團

六、龐炳勛部、編爲第三十九師、師轄（甲）第一一五旅、每旅兩團、（乙）第一一六旅、旅各兩團

七、孫魁元部、編爲第四十師、師轄（甲）第一一七旅、每旅三團、（乙）第一一八旅、旅各三團、附補充團一團

八、孫楚部、編爲正太護路軍、直轄第一師、師轄第一、二、三、四、五、六、七、各團、師及團號上、概冠以正太護路字樣

九、榮鴻臚張會詔部、編爲太原警備司令部、直轄第一、二、三、各團、團號上概冠以山西省防警備步兵字樣

十、趙承綬部、編爲大同剿匪司令部、直轄（甲）第一旅第二旅、第三旅、每旅兩團、旅號之上、概冠以山西警備騎兵字樣

十一、周玳部、編爲砲兵暨直轄第二十一、第二十二、第二十三、第二十四、第二十五、第二十六、第二十七、第二十八、第二十九、第三十團各團

粵府募集 公債五百萬

據上海英國人側接到電報謂廣東政府決在新嘉坡募集五百萬元公債現由該地華僑着手募集云（廿日上海專電）

以蔣作賓使日

正在徵求日本政府意見

南京國民政府因爲對廣東關係中日諸懸案愈處於重大時機之際是故蔣介石氏豫定將現駐日本公使汪榮寶更換任命精通日本情事其心腹要人蔣作賓氏繼任目下正在請求日本政府同意中據日外務省謂此項照會尙未接到云（廿一日東京專電）

關於上海收回法權及 駐日英使問題

王正廷會記者團之談話

南京國民政府外交部長王正廷十八日與記者團定例會見時發表左之談話

一、特派駐日大使問題關於中日双方交換互派大使一節中國政府於一年前曾提議今尙有此項希望惟値此兩國尙未完全成立諒解前暫時難成事實須俟中國駐日大使人選問題解決後方能決定即目下亦尙未內定

二、收回上海會審衙門問題 上海法租界會審衙門收回先難發表惟刻已決定準備七月初實行收回接管一切事務

三、駐美公使問題中國駐美公使伍朝樞已辭職因此中美法權交涉將移至南京與駐華美公使繼續交涉駐美公使後任人選目下正在斟衡中至云決定任命顧維鈞一節此言暫難明說（廿日南京專電）

蔣被推中央主席 再就國府主席

代文官長葉楚傖已就任 蔣出發時隨員將有數百

南京訊、六月十七日上午八時中央政治會議、開第二七六次會議、到委員二十餘人、主席于右任、決議各案、探錄如下、一、推定蔣委員中正爲政治會議主席、二、特任王樹翰爲國民政府文官長未到任以前由葉楚傖代理、三、特任李書華署理教育部部長、連聲海署理鐵道部部長、四、各省市普設農醫工三種專科學校實施方案、照教育財政兩組審查意見通過五、核定國府主計處等機關十九年度預算案十三起、總部參謀副官軍醫機要等人員于十七日晚時、乘長興輪西上、蔣因十九日須就國府主席職、決改二十日晨乘楚有艦赴贛、由陳紹寬護送、所有警衛護衛、由總部交通處調派兩船裝運、行營參謀長熊式輝、處長林蔚、政訓處長周佛海、副官處長何競武軍醫處長蔣卷宗、交通處長邱偉、經理處長周駿彥、黨委長程天放、政委長曹浩森秘書長謝冠生、及新聞鵬等數百人、均將隨蔣同行 南京又訊、國府各新委十九日舉行首次會議、典禮局十八日已將國府會議廳、增加座位、布置竣事、葉楚傖十八日到府就代理文官長職、外傳十八日晨舉行就職典禮不確、典禮局正式否認、大致須俟蔣由贛回京後、將改二十日行

取締外人布教

新規定辦法九條

南京政府鑒於在華外人從事宗教活動結果影響於中國國民生活頗大決定公佈一種取締及指導在華外人布教團體辦法法令內容如左

一、凡在華布教之外國人須受中國國民黨黨部指導及中國政府之監督

二、不得作違反民主主義之宣傳

此外共有九條要文云（廿一日上海專電）

今日本報附送 星期畫報

東北人物志 預約本月底止

啓者敝社編纂之東北人物志付印以後爲謀迅速完成以副各界雅望特加工趕辦告竣已在目前本書內容豐富東北時人被推入選者在萬名以上張副司令及夫人于鳳至女士暨各要人均有序言或題跋關于地理歷史亦附有概說全書共一千餘頁爲四六兩倍版皮面金字裝璜美觀不日發行茲因各地紛函詢購用將價目列左

定價 大洋十五元
預約八扣 大洋十二元

預約期間改爲本月底截止倘荷購買務希從速書價須滙款寄書郵費在內特此奉達並以答覆函購之諸位

滿洲報社啓

洮昂鐵路局標購鐵筋及打樁汽錘材料廣告

本路爲修築嫩江大橋需大小鐵筋四六〇公噸及打樁汽錘一具并附件材料如有願承辦各商務於七月十日下午一時在瀋陽大西關成平里齊克材料轉運所當衆開標凡投標各商於開標時須繳納投標押款現大洋五百元中標者撥作承辦押金未中標者於該標解決後如數發還特此佈告週知 招標簡章定於七月十日前向本局材料課或駐瀋材料轉運所領取或函索

洮昂鐵路局工務處招標廣告

爲廣告事查本局現擬招商標修改築嫩江大橋工程內製造鋼筋洋灰樁打樁及修築橋墩等工程定於七月一日上午十時在本局當衆開標如有願承包者務於期前速到本局工務處或瀋陽大西門裏成平里胡同齊克材料轉運所交納圖樣標單費現洋十元領取各該件連同投標款現洋五千元繳存條亦可投標爲要其投標押款中標者即移充工程保證金未中標者如數發還至標單圖樣費無論中標與否概不發還恐未週知特此廣告

吉敦鐵路工程局廣告 第二號

爲廣告事本路旅客票價茲經改訂計頭等每人每公里銀圓五分二等三分三等二分定於七月一日起實行恐未週知特此廣告

汽油（揮發油）價目

敝行於本月三日謹改訂各牌汽油價目如左

美孚牌汽油 每箱 金五元五角
美孚牌汽油 每對 金五元壹角
美孚牌散汽油 每拾加倫 金五元壹角
汽車牌汽油 每箱 金五元七角
汽車牌汽油 每對 金五元叁角
汽車牌散汽油 每拾加倫 金五元叁角

大連 美孚行謹啓

永和盛啓事

啓者敝號今運到東西海陸名產官燕銀耳海參魚翅以及罐頭食品等物俱已備齊零售批發特別價廉如荷惠顧毋任歡迎

大連市浪速町一丁目四番地 永和盛燕窩魚翅店 電話七九六六

招租廣告

本號在黑咀子乃木町有新築樓房壹處前後共計參拾六間即前開積厚德之舊址也若辦代理店帆船事務者最爲相宜樓上設有自來水管盥盆便所火坑鍋灶一概俱全如做住宅空氣猶屬良好樓下有洋燭機器全部附屬用品俱全廉價出兌倘有合意者請移玉趾來本號商酌可也

市內奧町 双聚福啓

邊業銀行廣告

本行資本國幣貳千萬圓呈由政府核准享有發行紙幣代理國庫特權專營各種存款放款匯兌貼現及普通商業銀行一切業務匯水利息外克已辦事手續尤爲敏捷如持本行券作匯東三省境內各地分行一律免收匯水倘蒙賜顧無任歡迎

總行 遼寧省城大南門內路西德隆店胡同
電報掛號 九九九九
電話 總裁室（四五六四）營業室（四六五八）經理室（四六五七）傳達室（四六〇七）
日本長途電話（二四五八）（三〇七三）

分行 天津 上海 大連 營口 安東 錦縣 四平街 新民 遼陽 吉林 長春 通遼 哈爾濱 安達 雙城 黑龍江 洮南 遼源 開原 海城 西安 山城鎮 新立屯 公主嶺 撫順 法庫 北平 昌黎

啓者本行發行奉天地名現大洋元角券及京津通用角券除在遼寧本總行營業時間隨時兌現外並委左列各商號代兌

代兌處 遼寧省城大西門裏商業銀行 遼寧省城大北關下頭福勝公

倉庫 本總行設有倉庫辦理貨物押款

大連

賽馬大會第二日
觀衆更爲踴躍
閻錫山夫人公子等特往觀
張本政氏亦率孫公子參列

第二日之賽馬於六月二十一日(星期日)上午十時開會，因爲星期日，中日愛馬者之入場觀光，甚爲踴躍，於開會時，所賣之入場券數已達五百餘，而一般觀衆約達千餘人，於正午之後，中日入場者較上午更爲增多，到下午二時竟至三千人以上，一時場內頓呈熱閙之氣象，茲將本日之成績誌之於下

上午之部

第一賽馬 二千米 第一、黑龍騎手田中，成績二分四十六秒二，賣票百零四張，釆金六元四角

第二賽馬 二千米 第一、香賓騎手山下，成績二分四十八秒二，第二、勝見騎手橋本，第三、霧島騎手仁田，賣票四〇四張，彩金二十二元四角

第三賽馬 二千米 第一、天龍騎手福島，成績二分四十二秒三，第二、華王騎手內村賣票三百五十四張，彩金五元二角

第四賽馬 千八百米 第一、白騎手山下，成績二分三十一秒四，第二、麗駒騎手福島，第三神騎手堤，賣票六百九十張，釆金六元七角

下午之部

下午之於一時開第五次賽馬入場人員已達四五千人，雖因有棒球之比賽，而入場人員，下午仍繼續的增加，至二時許，大連華商公議會長張本政氏，率其男女孫公子四人，特到競馬場參觀，由俱樂部人員招待登樓，張會長於第九次決賽特到馬廠觀馬，爲增加興趣起見，率孫公子等購買勝馬馬票焉，大連市長田中千吉氏亦到場，一下午三時半始返去，當第八次賽馬之際，因發點之欄帶未起，而馬全部跑出，致成問題，不到終點，但俱樂部當月理事長，聲明取消，除發賣馬票外，將此第八次競馬，改於第十四次賽馬，再次施行之而購有此次之馬票者，因該馬已跑第一，故多反對者，一時哄動全場，但俱樂部當局，處置之得當，最後亦無異議矣，茲將下午之賽馬成績誌之於左

第五賽馬 三千二百米(障車競走) 第一、大立內，騎者福島成績九分三十七秒二，第二、第二武松騎者田中，第三六角五騎者內田，賣票三百三張，得金六元七

第六賽馬 千六百米 第一、隆騎手堤，成績二分十五秒二，第二、晚翠騎手奧田，第三、青騎手內田賣票一千零三張，得金九元六角

第七賽馬 千八百米 第一、左近，騎手山下，成績二分十五秒二，第二、武幾馬矢騎手內村，賣票七百五十四張，得金六元

第八賽馬 因爲快跑一週延到第十四次以後舉行之

第九賽馬 二千米 第一、東天騎手堤，成績一分五十七秒三，第二、贏勝騎手小川，第三、玄海騎手田中，賣票九百五十張，金七元九角

第九賽馬時，廣黑石礎之閻錫山氏之夫人，家庭教師及其男女公子等，均到馬場購票，在下午三時許，場內氏等愛馬之中國紳商，多來場券，其他曹漢章，湯中山很有精神的購買馬票，及入極爲熱閙

第十賽馬 千六百米 第一、正和，騎手川合成績二分十一秒一，第二、麒麟騎手山下，第三，幾松騎手保利，賣票千四十一張，得九元一角

其餘成績均於明日發表

二日賽馬抽籤結果
頭彩七五四號
共賣票二千三百八十八張

第二日入場券附帶得票之賽馬於第十二次賽馬舉行之，但此賽馬與第十三次交換，改爲第十三次賽馬，當時抽籤之結果

惠以抽千四〇六號、張飛抽一七二七，千早抽一五三九號，羽衣抽八九五號，多嘉島抽一八三〇號，千昌抽六八八號，豐抽七五四號，水天抽九四三號，白山抽一三四八號、

賽馬之結果

千元之第一等爲豐七五四號，三百元之第二等爲水天九四三號，百元之第三等爲惠以千四〇六號，餘者均爲二十元之第四等幸運者之氏名，明日再爲詳細發表

端陽節之第一日
賽馬大會成績
華紳參觀者百數十餘人
張文廷君得金票廿七圓

大連春季臨時賽馬大會，自六月二十日(星期六日)舉行，於星個浦大連競馬場，自上午十時起開賽，因附帶有千元三百元，百元，及二十元之各種彩票，是以入場之人甚多，故當日賣出之入場券(附帶彩票)達二千二百三十一張，實爲良好之成績焉，是日之勝馬馬票共賣得金票四萬一千三十五元，成績之良好，亦可想見矣，中國人方面亦不少，市內鼎新昌老客陳其權氏，對於賽馬，甚爲熱狂，每屆必到場，中青有關係之東省鐵路出張所張文廷君，率其公子亦到場參觀並購有入場券及第七競馬購買二號之張隆，得到第一，獲到二十七元一角之利，亦張君第一次之勝利也，其外尚有中國人之愛馬者百餘人購買馬票之熱閙，幾乎在天后宮廟會以上，當日附帶彩票之賽馬，於第十四次賽馬舉行之，抽籤之結果即爲入場券號對馬名如下△亞羅比亞一七一四號△丹頂柚一八二六號、豐福柚四四一號、大連柚一七二五號，大星柚一八八〇號，際洞柚一四二六號，武藤柚一八五六號、羅自王柚五五一號，旭昇柚五三三號，大斗柚一〇三四號等於第十四次賽之後、幸運者之中彩、均高呼勝利

第一彩係豐福之四四一號、爲市內磐城町羽月治郎兵衛氏得金千元、第二爲西公園町杉田明之助氏得金三百元，第三爲兒玉町山本虎雄氏得金百元，其次各等均得金二十元

茲誌當日之賽馬成績如下

第一賽馬 千八百米 第一、初風騎手福島、二分三十一秒三，第二、黑龍騎手田中，賣票八十一張得金五元

第二賽馬，二千米 第一，有明騎手堤，二分四十七秒，第二，魁騎手山下，第三勝見騎手橋本，賣票三百十三張，得金十四元九角

第三賽馬，千八百米 第一、竹生島，騎手青柳二分三十七秒三，第二、奉天騎手堤，第三、贏勝騎手小川，賣票三百七十九張，得金十元五角

第四賽馬，千六百米 第一、千歲，騎手內田，第二、多嘉保，騎手小川，第三、昇龍，騎手福島，賣票四百七十一張，彩金五十元

第五賽馬 三千二百米(障車競走) 第一、南山，騎者小川，九分四十五秒，第二、大立內，騎者福島，第三、第二幾松賣票百十二張，得金五元五角

第六賽馬，二千米 第一、赤玉，騎手小川，二分四十秒四，第二、天龍，騎手福島，第三、麒麟，賣票六百九十三張，得金六元六角

第七賽馬，千八百米 第一、張隆，騎手福島，二分二十八秒三，第二、日之丸，騎手內田，第三東，賣票六百三十九張，得金二十七元一角

第八賽馬，二千米 第一、瑞流，騎手堤，二分四十六秒一，第二、一自騎手山下，第三，麗駒騎手福島，賣票七百十六張，得金六元八角

第九賽馬，千六百米 第一、漣騎手田中一分五七秒二，第二、左近騎手山下，第三：石河，賣票九百六十二張，得金九元五角

第十賽馬，千六百米 甲，第一、四光，騎手內田二分十四秒二，第二、降騎手堤，第三、五秀騎手內田，賣票七六七張，得金十六元二角

乙第一，操，騎手保利，二分十五秒四，第二、冠騎手堤，第三，金城騎手久保，賣票六九九張，得金十六元二角

第十一賽馬，千六百米 第一叶騎手足立，二分十秒二，第二、榮騎手橋本第三、一騎手二渡，賣票八二九張，得金九元四角

第十二賽馬，千八百米 第一、丹生騎手山下，第二、豐騎手內田，第三水天騎手內村賣票三六二張，得金五元

第十三賽馬，二千米 第一，登六騎手二渡，第二，不見騎手山下，第三燕騎手福島，賣票五四五張，得金二十五元六角

第十四賽馬，二千米 第一，豐福騎手青柳，二分三十二秒二，第二旭昇騎手福島，第三隆洞騎手堤(係附帶入場券得票之賽馬)得金二十三圓四角

華紳劉輝山君 得中四等彩
第一日賽馬 抽籤之結果

第一日之入場券(附帶彩票之抽籤中，四等中，中國商紳劉輝山君(市內浪速町)得彩金二十元，其餘者一如下記所載加藤猛(常陸町)橋金次郎(久元町)中本辰三郎(若狹町)世古根(磐城町)

第一日之入場券，得有四等彩之幸運者，除右記五人即時領得後，尚有二人未能領取，即爲入場券之第一八八〇號與第一〇三四號，一般得獎者，宜於當日領取爲要故該二號亦宜速性領取也

四十七對八 黑貓勝白隊

本埠白隊與黑貓隊之籃球比賽，於二十日午後二時，在沙河口泉町球場開始，先是一班觀衆，雖因路途稍遠，亦不爲所畏，故至開賽之先已有數百名之多，圍場繞之四週，引頸而待，咸以一覩兩隊之激戰之爲快，比至時至定刻，由裁判者銀角一聲双方之生龍活虎十健兒，霎時間已馳騁場上，各盡所能，此攻彼守，激烈非常，惟因黑貓方面，有斯界勝手之王君左爲之衛，並王國珍公中鋒，故其實力確獨于白隊之上，兩局結果竟以四十七對八之大差黑貓取得勝力至是沙河口方面之一班觀衆，咸謂黑貓隊之實力、果然充實，不是虛吹云

閻家麟女公子 五月八日出閣

前小崗子警察署特務閻家麟氏，其二女公子福英女士，卜於舊曆五月八日(即明日)爲于歸之期，故閻氏之舊雨新交，咸預備屆期至其新起街四十七番地本宅致賀，屆時當有一番盛況云

房戸稟官說諭
双方爲修繕費發生糾葛
因房東私拿家器抵房租

現住西崗子財神街十七番地之周啓福者，於十九日晨，以劉家屯泰山街二五九番地之趙德山爲對方，向沙河口警察署，提出說諭願，其理由，係因趙德山以周啓福不納房租錢，竟而將周之動産數件拿走，故周啓福認趙德山此種舉動，有違法理，故請官說諭，據其說諭願書所具事實，大致如左

周啓福於本年舊曆二月一日租安趙德山之平房三間，即在前記之財神街十七番地當時講安爲租金每月十五元，惟因房屋內部，多所破壞，非加修理，難以再住，故於定租當時，並言明由周啓福僱工修理，修理費用，則由房東房戸，雙方均攤，其後周啓福果然僱工將房之內部修理完好，共化費用二十九元，當時全部由周啓福支拂事後周啓福因有事之原故，當即外出，至今方歸，其所租趙德山之屋租金，當以一文未納，故周啓福歸來之次日，趙德山即前往索要其四個月間之房租金四十五元，周啓福當答如數交納，惟謂以前修理房費，閣下當攤之小洋十四元五角，須由房租中扣下，而趙德山對此，竟不諾成，且言辭中帶有不承認此項修理房費之攤，因是双方小有口角，周啓福應納之房錢，當時亦未交納趙德山亦即憤々歸去，不意至十八日上午，趙德山突至周啓福家，將周啓福屋內之八帽筒一對，大鏡子兩個，一個仙棹子一個，坐鐘一個，一並拿走，聲稱爲抵押房錢云故周啓福以其此舉，有違公理，且咎在彼方，彼竟不加返醒，返而如此蠻行，故無奈始請官署，加以說諭

瀋陽

浮多地畝匿而不報
准檢舉人價領
本主再行呈報亦作無效
公有地及學田均免課賦

省政府以各縣地戸一有浮多即行稟報准本地戸備價請領近查各縣民地浮多者甚有多數各皆匿而不報經他人舍悉爲彼檢舉該地主知難隱匿隨而呈報以興兩造互生爭端此等糾葛事所常有若不嚴爲規定則爭端難息遂通令各縣府浮地不報經人檢舉准由檢舉人價領本地主再爲呈報作爲無效云

省政府主席以公家地畝每以賦程發生糾葛致起訟端若不詳爲規定則此項糾葛永無息日以思公地源係公家之用其各縣府凡係公有之地以及各學校之學田一律免徵課賦而息訟端云(立)

捐票勿塗改

財政廳廳長以各稅局所開捐票原爲兩途證據以昭公允稍有錯誤有無私弊難以辨認若不詳爲規定則塡寫稅票終屬坑忽遂通令各稅局若再塡寫捐票遇有錯誤預先呈請局長檢查屬實加蓋戳記然後有效不得於票內私行塗改云(立)

准病犯保外醫治

省政府據鳳城縣長稟請該縣奸細曲明允盜賣國土經人告發業經派員調查屬實將該氏拏獲監押嚴行罰辦並將彼所盜賣國土以公欵贖回時不贖地之欵業已如數追請尚欠利息爲數寥寥該氏在獄染病稟請保外醫治軍關重要不敢擅專如何辦法覆電遵行威主席以閱呈內病體甚佳電准該氏保外調治云(立)

哈爾濱

消防隊員 兩死九傷
猶太教堂起火

本埠道裏炮隊街猶太教堂於昨夜天方黎明突然起火後經特市第一消防隊察知偕同市立第二消防隊舉車合力施救之陳然一聲登時隊員全部由四丈之高跌入教定空室之內蓋因火由內部而起加以閣樑均已朽腐不堪始有今之演成空前未有之慘劇此時在外隊長隊員見狀大驚遂急冒險闖入內堂竭力援救任此時內部多時則由樑木知頭之下尋出急忙招出則其隊員均已燃頭爛額有者斷臂折足而且爲灰加血模糊看不親切共有十一人均已氣息奄奄急用救急方法診治始各醒但內有第一消防隊隊員王華水年三十二歲王福瑞年二十六歲因受傷過重五臟登被屋樑壓烈施救無效當時死去餘之受傷略輕者均已送至醫院診治諒無生命危險誠爲本埠消防隊空前未有之慘劇云

張長官壽辰
祝嘏紛紛到哈

特區行政長官兼軍事參議院長張景惠氏於本月除曆十九日壽辰一時來哈祝嘏計昨到者吉林路軍訓練監李振聲吉長鎮守使丁超林吉延副司令部副官處長宋常林哈海鐵路總辦李銘書前國務總理靳雲鵬等均已先後蒞哈其他遼黑本省視客於今日即可到哈矣

依蘭

救出六七人
溺死者甚多
木排演出慘劇

本邑牡丹江沿爲木排停泊之處，當十四日江水大漲有一木排上有廿餘人忽順水漂走呼救之聲滿於江面行至東山嘴排竟撞散二十餘人救出者僅六七人餘均與波臣爲伍矣誠未有之慘劇也

復縣

縣府緝私佈告闢謠
結晶體是鹽消
食之不有益並非含毒質

復縣爲食鹽産地對於鹽之常識較他處爲充足近有人宣傳鹽中有毒物言之不經事之渺々已載昨報可以掩耳不聞矣口勿言奈一般唐人仍紛々自擾茲再詳言之本日午前十一時記者曾親訪本縣鹽務緝私局鳥局長問新近封鎖含毒食鹽多袋有無其事答言有但非爲含毒物而封鎖恐買鹽而見類似彼心目中之毒鹽有礙消路不得不如此以寧其心耳又問何不速發佈告向民衆解釋乎答已與景縣長磋商擬就佈告草案刻即印發問曾向食鹽原産地調查鹽中是否有此種結晶物答有且多自古如之土名消牙子問今年何以獨多乎答往年氣候較熱今年較冷熱則融入鹽中不成晶體冷則結晶故多耳又查本草綱目內載鹽中此等結晶體曰朴俗名鹽消此統稱朴中有似麥芒者曰芒消似牙者曰馬牙消結晶純者曰英消消味苦寒食之有益若朴中有雜質則呈紅色黃者傷人紅者殺人純潔如現在鹽中所有能治百病以上所述是産於水中至由土中所出者曰火硝兩惟迥異水中之消字用水邊火硝則用石邊字亦不同此說雖係古說與新學亦相符合茲不贅述又復縣緝私局在揭示板上粉書注意以示大衆云查近鹽內發見之結晶品本草綱目書內載係消又曰芒消即是皮消白者純潔確無毒食之具有益至印發之佈告尚未印就不日再爲登載以證之

查鹽之製造法係用海水以日光蒸晒而成春秋可製鹽伏中雨多則止春製同春查秋製著回秋查晴日製出消質少且融于鹽中是日製含消質多且結晶易見塲年數愈久所製之鹽含消質愈多火鹽再經提煉則無之果消質多則味苦而不鹹少則反是久買鹽者無不知之者至灘報一看見鹽色白而明者知其中消多則避而不購色烏不朴顆粒大者鹽質較純食之鹹而鮮人爭購之細者鹽中所含之消形狀不一柱狀者多粒狀者有之粉狀者有之牙狀者亦有之豈柱狀者有毒而粉牙狀能無之乎望同胞愼勿自擾致生無益之驚疑也又有一種過於不經之謠傳言某國人下毒物海之上流使入鹽消成毒而毒殺同胞試思大海之大萬流會入何毒無之毒縱水泥立刻消滅且鹽有消毒性即全世界之毒物儘傾海中不但不能毒及人生即海中之水産物亦無中毒之虞也果有其事豈不可勝食也果相信斯謠可謂庸無加矣至云北方來函更無根據不過盤市虎耳諸如此類數不一而足是我輩身臨鹽之原産地尚紛擾如此異地當如何乎不過當局爲闢謠安民計稍爲形式之檢查一般不明眞像者籍爲證據當局來預計於此也傳之異甚開鄉間尚有將已製成之大醬以曾用此鹽傾注溝中惜哉惜哉

每日繪圖 紅樓夢
第五百十八回
香月尚先生繪 (繪圖禁止轉載)

話說馮紫英去後，賈政叫門上的人來，吩咐道，今日臨安伯那裏來請吃酒，知道是什麼事，門上的人道，奴才曾問過，並沒有什麼喜慶事，不過南安王府裏，到了一班小戲子，都說是個名班，伯爺高興，唱兩天戲，請相好的老爺們瞧瞧，熱閙熱閙，大家不用送禮的，說着，賈赦過來問道，明日二老爺去不去，賈政道，承他親熱，怎麼好不去呢，說着，門上進來回道，衙門裏書辦來請老爺明日上衙門，有堂派的事，必得早些去，賈政道，知道了，說着，只見兩個管屯裏地租子的家人走來

請了安，磕了頭，旁邊站着，賈政道，你們是郝家莊的，兩個答應了一聲，賈政也不往下問，竟與賈赦各自說了一回話兒散了，家人等擎着手燈，送過賈赦去，這裏賈璉便叫那管租的人道，說你的，那人說道，十月裏的租子，奴才已經趕上來了，原是明兒可到，誰知京外拿車，把車上的東西，不由分說，都掀在地下，奴才告訴他，說是府裏收租子的車，不是買賣，他更不管這些，奴才叫車夫只管拉着走，幾個衙役，就把車夫混打了一頓，硬拉了兩輛車去了，奴才所以先來回報，求爺打發個人到衙門裏去要了來纔好，再者，也整治整治這些無法無天的差役纔好，爺還不知道呢，更可憐的是那買賣車，客商的東西全不顧，掀下來起着就走，那些趕車的但說句話，打的頭破血出的，賈璉聽了罵道，這個還了得，立刻寫了一個帖兒，叫家人拿去，向拿車的衙門裏要車去，並車上東西，若少了一件，是不依的，快叫周瑞，周瑞不在家，又叫旺兒，旺兒晌午出去了，還沒有回來，賈璉道，這些忘八羔子，一個都不在家，他們終年間吃粮不管事，因吩咐小廝們，快給我找去，說着，也回到自已屋裏睡下不題，且說臨安伯第二天，又打發人來請，賈政告訴賈赦道，我是衙門裏有事，璉兒要在家等候拿車的事情，也不能去，倒是大老爺帶寶玉應酬一天，也罷了，賈赦點頭道，也使得，賈政遣人去叫寶玉，說今日跟大老爺到臨安伯那裏聽戲去，寶玉喜歡的了不得，便換上衣服，帶了焙茗掃紅鋤藥三個小子，出來，見了賈赦，請了安，上了車，來到臨安伯府裏，門上人回進去一會子出來，說老爺請，於是賈赦帶着寶玉走入院內，只見賓客喧閩，賈赦寶玉見了臨安伯，又與衆賓客都見了禮，大家坐着，說笑了一回，只見一個掌班的，拿着一本戲單，一個牙笏，向上打了一個千兒，說道，求各位老爺賞戲，先從尊位點起，挨至賈赦，也點了一齣，那人回頭，見了寶玉，便不向別處去，竟搶步上來，打個千兒道，求二爺賞兩齣，寶玉一見那人，面如傳粉，唇若塗朱，鮮潤如出水芙蓉，飄揚似臨風玉樹，原來不是別人，就是蔣玉函，前日聽得他帶了小戲子進京，也沒有到自已那裏，此時見了，又不好站起來，只得笑道，你多早晚來的，蔣玉函把手在自已身上一指，笑道，怎麼二爺不知道麼，寶玉因衆人在坐，也難說話，只得胡亂點了一齣，蔣玉函去了，便有幾個議論道，此人是誰，有的說他向來是唱小旦的，如今不肯唱小旦，年紀也大了，就在府裏掌班，頭裏也改過小生，他也攢下好幾個錢，家裏已經有兩三個舖子，只是不肯放下本業，原舊領班，有的說想必成了家了，有的說親還沒有定，他倒拿定一個主意，說是人生配偶，關係一生一世的事，不是混鬧得的，不論尊卑貴賤，總要配得上他的纔罷，所以到如今還並沒娶親，寶玉暗忖度道，不知日後誰家的女孩兒嫁他，要嫁着這樣的人材兒，也算是不辜負了，那時開了戲，也有崑腔，也有高腔，也有弋腔梆子腔，做得熱閙，過了晌午，便擺開棹子吃酒，又看了一回，賈赦便欲起身，臨安伯過來留道，天色尚早，聽見說蔣玉函還有一齣占花魁，是他頂好的首戲，寶玉聽了，巴不得賈赦不走，於是賈赦又坐了一會，果然蔣玉函扮着秦小官，伏侍花魁醉後神情，把這一種憐香惜玉的意思，做得極情盡致，以後對飲對唱，纏綿繾綣，寶玉這時，不看花魁，只把兩隻眼睛，獨射在秦小官身上，更加蔣玉函聲音響亮，口齒清楚，按腔落板，寶玉的神魂都唱了進去了，直等這齣戲進塲後，更知蔣玉函極是情種，非尋常戲子可比因想着樂記上說的，是情動於中，故形於聲，聲成文謂之音，所以知聲知音知樂，有許多講究，聲音之原，不可不察，詩詞一道，但能傳情，不能入骨，自後想要講究講究音律

婦女靈藥 多東福

主治婦女一切諸症強身補氣血神效 詳細說明函索即寄▲各埠皆有出售

招募各地代理店函商即覆 大連德記全棧大藥房總發行

女界福音口總代理店和發樂棧輿茂義保興長

牙痛藥餅 生乳藥餅

●最新發明 牙痛靈藥 主治諸般牙痛五分鐘立刻斷根永不再犯空前絕後百發百中之神奇靈藥

●第一生乳神藥 主治産婦乳汁不足不通滿黑全無藥服此十分鐘後乳來如湧泉功效神速萬應萬靈

大連德記全棧大藥房代理各埠皆有代售

入場福券 每日有 壹等 金壹千圓(商品券)壹本 貳等 金參百圓(商品券)壹本 參等 金百圓(商品券)壹本 四等 金貳拾圓(商品券)十二本以內

臨時大競馬

開催日 六月 二十日(土) 廿一日(日) 廿二日(月) 廿六日(金) 廿七日(土) 廿八日(日)

雨天順延 勝馬投票券 金五圓 二十圓 一種

社團法人 大連競馬俱樂部 電話 三二五三番

瑞有氏黑色補丸

瑞有氏黑色補丸專治男女貧血五勞七傷氣虛咳嗽先天不足後天虧損少年破身太早夜夢滑精常出冷汗精冷精寒婦女之白帶盜汗腰腿酸疼形容枯瘦小便夜多年久自濁或效強精固腎如無病常服能生各症服之非常有效 定價每打三十元每盒三元較比小盒便宜 廣東爲強壯精神充足永保無腎虧之 外埠函購皆可郵寄各埠大藥房凡經售西藥者均有代售 無處購買將欵匯至分行購買立郵不悞萬無外錯 總行上海英租界福州路八十二號瑞有氏藥行 分行哈爾濱道外正陽街西頭 流寧商埠馬路灣汽車站

瑞有氏藥行啓

本社電話 編輯部(長)七五一三番 經理部(長)四〇三四番 社長室 二一八四番

小友樂園

晚間散步記

（海城縣南盤嶺小學校初四年生馬泮林）

村中人煙密密，空氣不良，所以我們要赴郊外散步的，晚飯後，我和小朋友作野外散步了，覺得空氣清潔，身體清爽，神精快活，走一會兒，台頭一看，月光東升，光明閃閃，照在河裏，樹上的猴子看見月影，心想這月亮掉在河裏，要撈月亮，他可掉在河裏了，這時聽着許多鳥兒唱歌，十分清趣，比那世界著名的音樂大家唱的還强數倍呀！我自言自語道那空中明月靜靜的坐着，那水的魚活活潑潑的游着，樹上的小鳥快快活活的唱着，這麼高興，這麼歡樂不是和我這次散步的樂趣一樣嗎？這個情況這個風景，眞令人樂不思蜀，戀戀不願離開的無奈以時所迫，我可就回來了，援筆記之

日記兩則

（馬玉華）

三十一日，星期日，是我校開第一次運動會的日子，這天七時，我們都到齊了，七點多鐘，就結隊到運動場去，前面音樂隊領導，步伐整齊，這時同學們非常快樂，大家心中都有無限的盼望，到場後，八時開會行禮，由齊副局長訓詞，校長訓話畢，開始運動，運動的項目有跑的有跳的，還有做操的，大家都很努力，好不熱鬧，運動三四點鐘的工夫，不幸得很黑雲四起，大雨下注，這時人都慌了，會場紊亂起來，大家忙着避雨，把我的東西也淋了，校長說「明天休息一日，後天再開會」我才冒雨回家

六日二日星期二，我們又繼續運動天氣異常涼爽，可是參觀的人，比上次減少許多了，八點開始運動，到下午四點方止這次大會，我入了四五項運動，因時間關係，都取消了，連一樣也沒有參加，使我失望得很！

又哭又笑

（齊祖訥）

去年夏季的時候，天氣異常炎熱，我在家裏很是寂寞，便騎脚踏車到樹蔭下來回繞圈玩，樹葉遮着太陽很是涼爽，正在騎得高興的時候，忽然來了一個挑水的，我一時躲避不及，便撞在樹上，車子倒了，我也跌了下去，挑水夫忙把水桶放下，趕忙來扶我，不料把水桶拌倒，他這時想過來扶我，又想去扶水桶，手忙脚亂的樣子把我引得又哭又笑，這件事我還沒有忘呢！

想起外婆和小妹

陰雲四合，大風呼呼的刮，暴雨淅瀝淅瀝的下，我一個人坐在屋裡，對着那烏雲遮滿的天發怔，想起我的小妹妹她的樣子，非常可愛，那雪白的小臉，蘋果般研的兩頰黑白分明的眼珠，緋紅的唇，潔白的牙，烏黑的頭髮眞是可愛極了，但是很不幸外婆去世了，不到一個月，她那可愛的面孔，漸漸由紅潤而成爲慘白了，不出十日活活潑潑的她，也辭別衆人隨同外婆去了，從此我那爛漫而活潑的小妹妹，再也看不見了，只有她臨死時憔悴的樣子，和以前可愛的面孔深深的印在我的腦海中，使我永遠忘不了這深刻的印象唉！忘不了的印象

答案揭露

小朋友，未會面又是一星期了，上期劣著「算術徵答」一文，深蒙遠近諸位小朋友們，費心思籌，至所感荷，但原題組數乃是四五〇疋，經園丁排印外誤爲四五疋，無怪答件，多數依四五疋計算，致以差錯者外，你們約求達覆者，我因爲昧有許多工夫所以不能逐一奉陳，實在有負台愛啦，但猜着諸位的菲酬，已經分別寄上，收到尙希示我，玆將猜着及未猜着的，諸位小朋友芳名列左

猜着者

王墨樵（海城） 王惠普（南台） 丁維勳（遼寧）
呂家振（旅順） 徐品一（營口） 曲寰海（大連）
程彥一（大連） 吉國棟（營口） 世美行（長春）
戴鷹伯（吉林） 趙永善（長春） 劉星輔（長春）
張景山（吉林）

未猜着者

劉元生 劉鳳娥 吳廣棋 范緒唐 趙孟焱
王文彩 曲明軒 唐功烈 梁夢鼎 陳運斗
李惠民 孫淑貞 陳昭餘 由公信 劉萬林
郭鳳鳴 李敏 張作良 榮祖三 王盛義
陳仁堂 劉聚軒 孫廣發 王國斌 曲恕之
牟橋 王盛義

中獎者

王墨樵 王惠普 丁維勳 呂家振 徐品一

大友 孔高謀拱手

什麼叫做體育

（樂家屯普通學堂四男王贊有十二才）

人生在世，體育要緊，體育的種類，有呼吸運動，田賽運動徑賽運動，處處是流通血液，消化食物，强固筋骨這些運動，要是常做，欲身體上不是很好的嗎？這就叫做體育了

徵求組畫

（芙蓉）

吞去夏來轉眼又到綠樹成蔭子滿枝了，謹擬「秀而不實」四字，徵小友們組畫，以畫法簡單，含有美觀色彩爲合格計取一名，限期一週，敬贈超人一部，（冰心女士著）女小友加增繁星一部（冰心女士著）畫就寄本報編輯部，須注明組畫字樣

有趣的奪坐位

（毛士忠）

來復日的早飯後，我往郊外去散步，猛擡頭，看見了很綠嫩的草兒，很紅的花兒微微的笑着，風姑娘，把花兒草兒的芬芳，送入我的鼻中，我快樂極了，小河中的魚，來回的游泳着，十分快樂，我看了這種美景，便想起了一件往事，是甚麼呢就是一個有趣的游戲，在某天的晚上，我和姐姐妹妹弟弟在一起玩耍，忽然小弟弟說道，咱們奪坐位玩吧，我就擺了一張椅子，請姐姐按琴，我們圍着椅子走，琴按到字主，我們便奪椅子坐，敗者給鼓掌，於是我們便開始游戲了，第一次是小弟弟得了勝利，二次，三次，也都是小弟弟得了勝利，因爲他的身體靈活，小腿兒跑得非常快，所以總是他得勝利，我們正得高興的時候可惡的鐘老爺，噹的打了九下，她說，咱們睡覺罷！明天還要上學呢！後來便停止了，現在我看見了這種美景不覺想起來這件有趣的往事來了

遇蛇

（裴善有）

有一年夏天的星期日，我約了幾個同學，到土們嶺去，採酸梨紅榛子等果實，到土們嶺下車，一直到南山去，那裏有很多的森林，很好的野花，正往前走，從青草裏爬出一條二尺多長的大花蛇來，把我們吓的了不得，立刻跑下山來，鬧得神色蒼黃滿身流汗，在車站上坐了一點多鐘，才乘車回來了

我現到車站去了

（張維彥）

民國二十年三月某日，我和父親妹妹一同上街買換衣布去，到了布店，父親和我妹妹都進去了，我在門外等着，等得不耐煩了，我自己先到車站去了，後來父親叫我妹妹到店門外找我二三次，始終沒有見着，父親買完了和妹妹一同到車站，見我在那邊坐着，我父親也上那邊去，把我說了一頓，我很覺得不安的，現在想起來，還有些難過的樣子

入園之先的一封信

我是十四歲的孤兒，境遇非常的零仃，在我十齡以前的時候，也像普通孩子一樣，接受溫厚的撫養，和初步的教育，可是現在呢？中途失學，漂浮在背井離鄉中討生活，以前孩提的興趣，和自然的天眞，隨波逐流的漂於九天以外了，咳！命薄福淺，我也無可如何，現在我就願意在貴報小友樂園裏，討點幼稚生活的趣味，尙望老小孩先生憐我孤衷，時賜指導，至於我的身世和將來乞先生指示之迷途，容將來漫漫的發表，王有財啓

好景緻啊

（任芝芬）

有一日，我往吉林去，沿路看風景，非常好看火球似的太陽照在高山上，越顯得蔚藍色的天空，無邊無限山上的亂樹木，有的開着紅白色的花，被微風吹來一陣々的香氣，使我異常爽快，小鳥站在樹上枝々的叫着，好像歡迎這幅天然的風景畫似的，我又往山下一看，灣曲的流水，和帶子一樣，沿邊的楊柳，隨風飄舞，好似對着山鞠躬呢，我又往大地裏一看，那碧綠色的麥苗兒，已經長得很高了，一會兒，到了土們嶺，看見農林試驗所裏種的小松樹，一方一方的在山腰間，好像綠毛毯子一般，眞眞使人快樂極了

◇……儼然一個小軍人

做事要小心

（許復生）

在去年的一天，我上街買兒童創做競賽號去，忽然看見一個汽車，把一個行人壓倒了，我便上前去看，只見那人的膀臂被車壓掉了，後來站崗的警察看見了，便雇些人，把他送往醫院去治療，這時車上的人，都下來了，站崗的警察便把開車的人，送到公安局去，我便回家來了，我一邊走一邊想，這開車的人，眼睛一刻沒有注意，就把行人壓倒了，不但自己要花錢，還恐怕職業沒有了罷，可見做事要處處小心才是

◇……一位小朋友的三種表情……◇

瞎子吃火鍋

（三十里堡立第一普通學堂補習科李逢新十五歲）

有一天三個瞎子到店裡去住店，到了吃飯的時候，他三人合計說，咱們今天吃什麼飯，有一個瞎子提倡說，咱們今天吃火鍋好不好，瞎子都很贊成，說好，如是就叫店主老太太，說啦你給我們做火鍋食吧，老太太答應說好不多一時，就將火鍋做好了，擺在棹子上，告訴瞎子說，火鍋做熟了，請你們快吃吧，如此衆瞎子各人摸了一双筷子，就蒲棹子爬拉起來了，有一個瞎子摸在火鍋裡炭火，挾了一塊火炭，就往口裡塡，燒的瞎子把眼一瞪，噯喲一聲，說老太太呀，你將火鍋做熟就行，爲什麼做這麼熱呢，老太太聞聲上前一看，由瞎子口裏吐出，原來是一塊火炭，老太太大笑，向瞎子說，你吃的是一塊火炭，那能不燒人呢瞎子說，從今後再不敢吃火鍋了

壽星圖組字揭曉

小朋友啊，我今站在小友樂園裡，向你們行一鞠躬禮啦！自從上星期我在小友樂園裡，以（道通天地有形外）七個字組成了一個壽星圖以後，一般的小朋友們，發動他們的活潑精神，都爭先恐後的，向我投來猜函數十封，披閱之下，萬分快愉，但是有幾位小友猜的很對，亦有未猜中者甚多，惟有營口培養小學校孫德元，及蓋平村立小學宋長盛，這兩位小友不但猜中，而且他來的猜函所說的語詞，非常的幽雅，分外客氣，閱信羨慕至極，由此觀之，將來必成重大的國器，你的光明前途，當然發達，未可限量啦，至于猜中者，頭三名小朋友，我已竟將獎品逐郵局寄去，諒各小朋友必能早收見啦由此宣告離別，再見吧，祝你們學業進步，再將猜中受獎品的各小朋友芳名錄後

孫德元（營口培養學校）贈雜記限一本西洋紙五十張
李邊新（本埠普通學堂）贈雜記限一本西洋紙三十張
宋長盛（蓋平村立小學）贈雜記限一本西洋紙二十張

無獎錄名

劉仁卿（本埠普通學堂）陳運斗（復縣立第八小學校）

趙明月謹啓

附啓 組字甚一項本園雖甚歡迎，但以後投稿謎底須用淺近字句爲要

東風拂面 春色媚人 諸君若備最考究之春服料請到大連奧町

德泰紬緞莊

新到絹綾縠綢花素嗶嘰 凡蒙惠顧無任歡迎 電話長五二八二 七四四五番

住宅出售特別廉價

茲有西式樓房一處坐落大黑町一六二番衛生暖汽俱全現擬廉價出讓要者速往該房與郭君接洽可也

蜂巢礎

本場自製純黃蠟巢礎

（分讓優良蜂種）品質精良味香房深自本月發行 樣特價特別便易并招請各埠代理報酬從豐貨 詳章函索即寄

利群蜂場大連大黑町一六二 電話五〇三一
本埠批發處 西崗磐化書社 遼寧吉順絲房
西崗晋康號

馮庸大學招生 簡章函索即寄

（一）工學院 機械系 土木系 法學院 政治系 法律系 文學院 教育系 國學系 體育專修科 各招第一年級男生一班女生一班
中學部 高中第一年級男生一班 高初中第二年級編級生
（二）資格 考大學者須高級中學畢業或已立案私立高中畢業者
（三）報名 六月十日至八月十日 地址 瀋陽馮庸大學
（四）考期 八月十五 十六兩日
（五）考試地址 瀋陽 北平 上海 哈爾濱

大連市西通六十四番地
王仁眼科醫院
電話六七五二號
地址 在常盤橋西廣場電車道中間路北便是

上海大戲院 新設電話二二五四七
國曆六月廿日起續映五天
（昌明公司最近名貴傑作）
二集 火燒平陽城
萬衆歡迎武俠鬪劍神化片
（導演楊小仲主演黃耐霜）
是日爲端陽佳節本院開映三場
一場上午十點半開
二場下午兩點半開
三場晚間八半點開
優待觀衆 票價不增 請早購票 以免向隅

西崗 世界大戲院
（端陽節起映五日）
明星公司最近偉大名貴出品
俠鳳奇緣
毛劍佩 楊耐梅 主演
預告 二集 大學皇后

（最新常備藥）
貝魯梅爾
PEL-MEL ペルメル 最新常備藥
主治 皮陵、火傷、刀傷、一切 顏剃、後風刺、雀班、筋骨痛、鼻病、齒痛、痔痛、運動競技用
定價 二十錢、三十錢、五十錢、一圓
本舖 大阪市土佐堀三 株式會社 大日本除虫菊 貝魯梅爾部
滿洲代理店 日本賣藥會社

各科診療 骨折脫臼
愛克斯光科 齒科技工 阿片嗎啡癮治療
健康相談 各種肛門病 病理學的檢查部
大連 小崗子
電話五四六七番 六八〇九番
博愛醫院
院長 孟天成
副院長 日冲飛那

上海稻香村食品公司
擇於陰曆五月初三日先行交易擇吉開張此分鄙公司對於茶食點心研究有素不惟製品精良且又合乎衛生因鑒連埠向無專門食品公司故特聘南北名師製有各色粗細點心乾濕蜜餞糖果罐頭無一不備味極甘美價又從廉爲顧客便利備有五彩禮券請各界惠顧一嘗不勝歡迎之至
市內西崗電車站東頭九十六番地
本號主人白

東北交通委員會材料購辦委員會招標廣告

本會現奉東北交通委員會核准標購交通材料玆將購置機關材料名稱數量等項列表於左凡願承辦者即先期來會登記領取標單並索閱詳章其已登記者即派員領取或函索標單爲要

購置機關	材料名稱	數量	開標日期	交貨地點
	經緯儀水平儀押車等	三種	六月廿六日下午三時	
	車床迴床磨刀機剪衝機扇風機等	二十種	七月十四日下午三時	
	松板英松枕木松木桿等	八十四種	六月二十三日下午三時	
	螺栓犬釘魚尾板鋼軌鐵絲繩等	廿二種	七月十日下午三時	
	隔電子電線燈炮送咀話池電纜乾電	百八十五種	七月一日下午三時	
吉林話局	電話總機硬銅線乾電池等	五種	六月卅日下午三時	
長春話局	電纜	二千尺	七月七日下午三分	
齊克路	鐵線銅線穿釘乾電池電纜	二十六種	七月十六日下午三時	

會址 遼寧東北交通委員會

德國淋濁斷根特效藥

梅濁尅星

六小時奏效 一星期斷根

全世界名醫公認的唯一淋濁特效藥
專治一切手術注射不克奏效的重症
功效靈速準確遠勝一般普通淋濁藥
現在全世界還沒有這樣進步的製劑

『梅毒尅星』係集合醫藥界所公認治淋最有效驗的各種藥物之精華。用最新科學方法煉製而成。對於淋濁各症。可稱絕對有效。主治急性慢性五淋白濁。尿道灼熱疼痛。粘膜腫脹糜爛等。以及因淋濁而引起之一切併合症。如膀胱炎。攝護腺炎。睪丸炎。腎盂炎。淋毒性關節炎。女子之陰門炎。膣炎。子宮炎。卵巢炎。輸卵管炎。子宮周圍炎等。即手術注射及各種內服藥品不克奏效者。服此均能於短時間內克奏奇功。使體內潛伏之淋菌。全數消滅。永遠斷根。業經各國名醫三萬人同聲讚許。一致採用。全球三千二百萬患者實驗。均得美滿之結果。其藥性之王道。功效之神速。絕非一般普通白濁丸等所可比。實爲二十世紀醫藥界最偉大之新貢獻也。茲將特點略述如下。

一 奏效神速：成分高貴。效驗神速。富有利尿。鎮痛。殺菌。消毒。分泌之收斂。防腐等特效。一經服下。尿道之刺痛。立即消除。膿汁。漸見減稀。種種痛苦。均無形消滅矣。
二 藥力顯著：服藥六小時後。小便即變藍色。此種藍色。完全由於藥力奏其清尿殺菌之效用。與市上各藥之利用色素者絕不相同。若用顯微鏡檢視小便。即可見無數已死之淋濁菌存於其間也。
三 藥性純正和平：服之毫無副作用。絕對不致發生障害胃腸。常生育。刺激腎臟等弊。且病愈後能照常生育。絕無妨礙。
四 永遠斷根：殺菌力特大。爲任何藥力所不及。即多年不治之老白濁。服之無不藥到病除。病愈後永遠斷根不發。
五 手續簡捷：無手術注射之痛苦與麻煩。而功效之神速則過之。

▲德國醫聖愛廸耶博士新發明▼
▲德國威爾鄧大藥廠鄭重監製▼
▲德國政府註冊實驗特許專賣▼
▲國民政府中央衛生試驗所化驗▼

每盒售洋二元五角 外埠函購寄費加一

上海白克路六五六號 皮 柯爾登洋行 獨家經理
奉天十一緯路第七十三號 柯爾登洋行
哈爾濱道外正陽四道街口 柯爾登洋行
▲世界各埠藥房均有出售▼

梅濁尅星說明書 函索即寄

好立克麥精牛乳粉

調飲便利

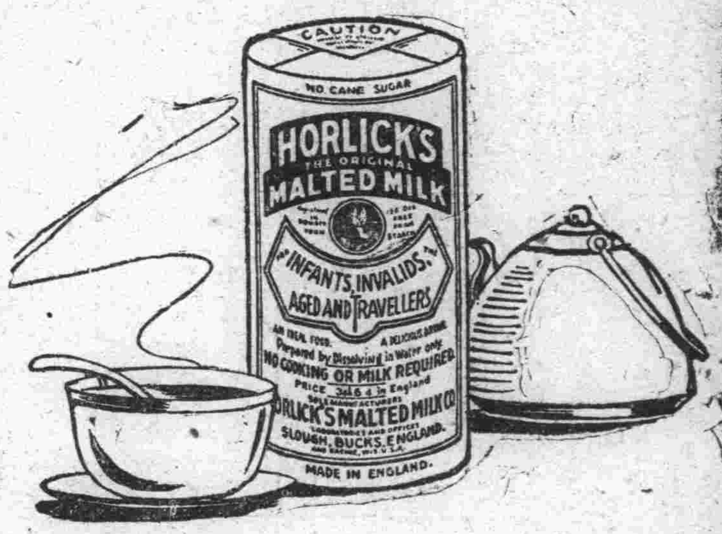

不論在家或在辦事室片刻立就

祇須以冷水或熱水或牛乳冲調之、卽成滋養豐富之飲品、此粉製有本味及調味（朱古律）二種、任憑選購、

好立克麥精牛乳粉、創製於一八七〇年、信用卓著、迥非賤售之冒牌劣品所可比擬、故無論老幼疾病健康之人、皆宜飲之、

各處高等飯店客船火車中均有出售

上海外灘匯豐銀行樓上霍傑士洋行經理

6-31

大連同和裕新立首都分號廣告

敝號辦理國內外滙兌存放各種欵項歷有年所信用昭著久為各界人士所嘉許現為調劑金融應付首都需要起見特在城內金沙井通滙莊內安設開始營業如蒙惠顧無任歡迎茲將敝號通滙各地點開列於後

總號　河南新鄉縣

分號　開封　鄭州　衛輝　道口　封邱　焦作　博愛　彰德　北平　天津　順德　濟南　徐州　蚌埠　宿州　新浦　南京　上海　漢口　大連　臨清

辦事處　石家莊　洛陽　歸德　漯河　許昌　正陽關　陝州　晉城　亳州　青島

代辦處　保定　無錫　蕪湖　安慶　修武

大連西崗久壽街三十六番地　電話長七四八七　電報掛號六七九一

生乳奇樂

缺乳救星 **自生乳**

凡母乳缺乏一經採服自生乳必定乳液豐足、源源如湧、母健兒康、其樂無雙

奉天財政廳斜對面　歐美藥房主號

總經理大連西崗街　康德記源棧藥房

每瓶現洋一元六　埠函購郵費四角

蓋平咸春堂　鐵嶺義和堂　瓦房店儒祀藥房　吉林五洲藥房　安東東發增遠　公主嶺三合公　開原城裏同順成　遼陽義和堂　哈爾濱老福春堂　營口營口藥房　千金寨信仁堂　鳳城南街振豐恒　海城素恩藥房　長春中西藥房　金州德和棧　大石橋衛生復

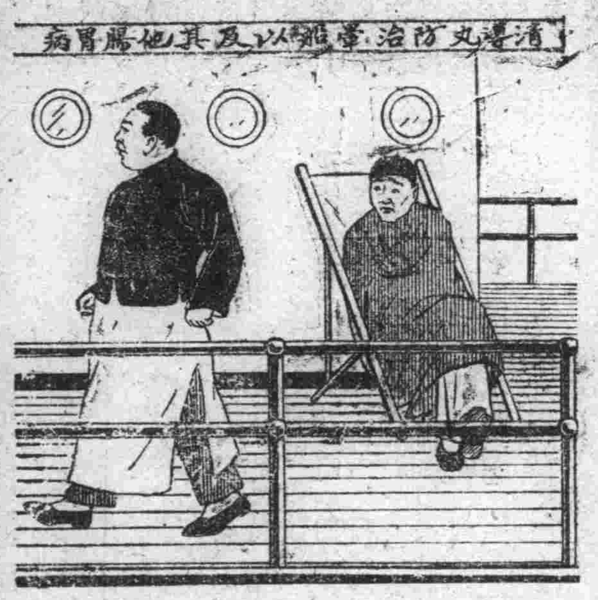

他們都說『樂哉此行』

甚麼！目的地還未到吧？但是旅客已疲憊若久病之軀了一里又一里他們所覺的只不過腦脹頭暈翻腸攪肚迨達終點重負才輕像這種經驗現在可說已成過去了何以呢因為許許多多旅客於起程前吞服清導丸一劑隨後要時再服一二則內臟潔淨肝胆調和他的行程只有樂沒有苦例所以君如旅行必須攜帶清導丸此丸和腸胃防暈車暈船療便秘腹疾治頭痛頭暈以及飲食不合等症各藥房均有出售或向上海江西路四五一號韋廉士藥局函購每瓶七角六瓶三元五角郵費不取

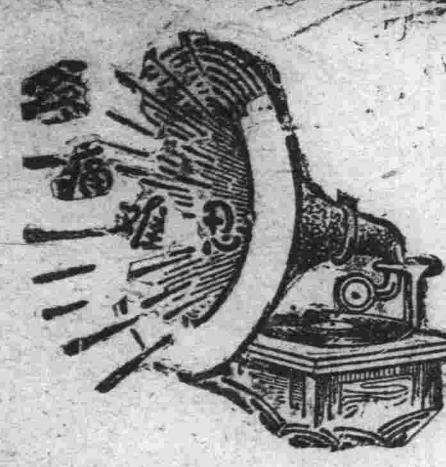

腎病留聲機

某嘗患風濕骨痛・腰痠背痛・手足痲痺・痛楚萬狀・逢人便道・人譽之為腎病留聲機・

蓋風濕骨痛之起・直接由於血液不清・間接由於腎臟不強・因腎臟為澄清血液之所也・欲防風濕・先須強腎・欲圖強腎・請服第威德補腎丸・

各大藥房均有出售

第威德補腎丸

仁丹

小包二十粒袋
中包六十粒袋
特別包三百廿粒袋
大包四百廿粒袋

主效
中暑傷寒　腹痛吐瀉　頭痛目眩　食積不消　水土不服　時行疫疾

謹防假冒
近有奸商羨望我仁丹之盛名假冒商標劣藥售出頗多賜顧請認仁丹商標並森下博藥房字樣等庶免受欺瞞

强健胃腸

今日此時易於遲鈍之消化機能速宜促進豐富活力再無如常用仁丹之絕大功效

振刷精神

今日此時辨事運動家族偕遊而欲解倦勞防氣喘再無如常用仁丹之絕大功效

舒暢心身

今日此時於人叢聚集或酒席場中乃欲治頭痛眩暈解酒醉再無如常用仁丹之絕大效力

長春 **益發合機器麵粉油房廣告**

函商定購必特別待遇以廣招徠備有各號標品函索即寄並在長春頭道溝吉任町建築機器油房工廠製造豆餅豆油豆油品質純潔保管合格屢獲博覽會優評價值公道利極輕批購者尤能格外從廉恐未週知特登廣告倘蒙惠顧無任歡迎

自環海通商經濟日展本號鑒於東省為產豆麥之區特為提倡實業起見在長春頭道溝高砂町建築大規模之麵粉工廠裝置精良機器製造各號麵粉馬頭為商標在農商部註冊鑒派經驗人員採選優良原料聘請高等技師悉心研究精益求精出品優美價格低廉行銷各埠久為中外人士稱贊茲為擴充銷路起見凡遠地

本油房日本電話二八四　電話三五〇四

愛膚膏

頑癬皮膚病　一盒保好

健膚良藥愛膚膏專治頑癬腳氣足爛陰囊癬金錢癬牛皮癬疥癬鵝掌風濕疹凍瘡火傷創傷擦傷胼胝（生雞眼）陰毛虱毒蟲咬傷靴傷酒刺粉刺面皰雀斑汗疹丹毒潰瘍陰部痒疹陰部潰瘍口瘡耳瘡頭瘡糟鼻子鼻瘡細疹刮刀瘡胎毒瘡肛門瘡痔瘡此外皮膚諸症一搽立好効驗如神世之患皮膚病者請試一試以知弊舖言之謬矣

代售處
奉天四平街大德生大藥房　奉天鐘樓南中西大藥房　奉天鼓樓南歐美大藥房　奉天鼓樓南永年大藥房　奉天鐘樓南歐美大藥房　安東中富街東亞[illegible]
鐵嶺銀樓西華記大藥房　長春北門外中西大藥房　長春北門裡興亞大藥房　遼陽什字街天錫成　營口二道街中西大藥房　營口魚市口五洲大藥房
營口永世街興亞大藥房　營口西大廟義興成余記　吉林糧米行五洲大藥房　瓦房店新市街德記大藥房　大連市監部通華泰大藥房　大連市奥町華西大藥房
西崗子永瑞街德記商棧　普蘭店平安街恆順藥房　金州城裡德記藥棧　西崗子平和街廣生堂　海城城裡海西大藥房　鳳凰城南街中西大藥房
天津估衣街[illegible]　北京大柵欄華美大藥房　北京大柵欄老德記藥房　北京前門外中美大藥房　天津日租界同春大藥房　其他各埠大藥房均有代售

總批發處
大連市山縣通一丁目　電話六七六五
順和公司支店

(中華郵政特准掛號立券之報紙)　(大正十一年七月廿四日第三種郵便物認可)

滿洲報星期副刊

大連市山縣通一四二
發行所
中日合辦 滿洲報社
昭和六年六月二十二日

新設瀋陽國際運動場開場

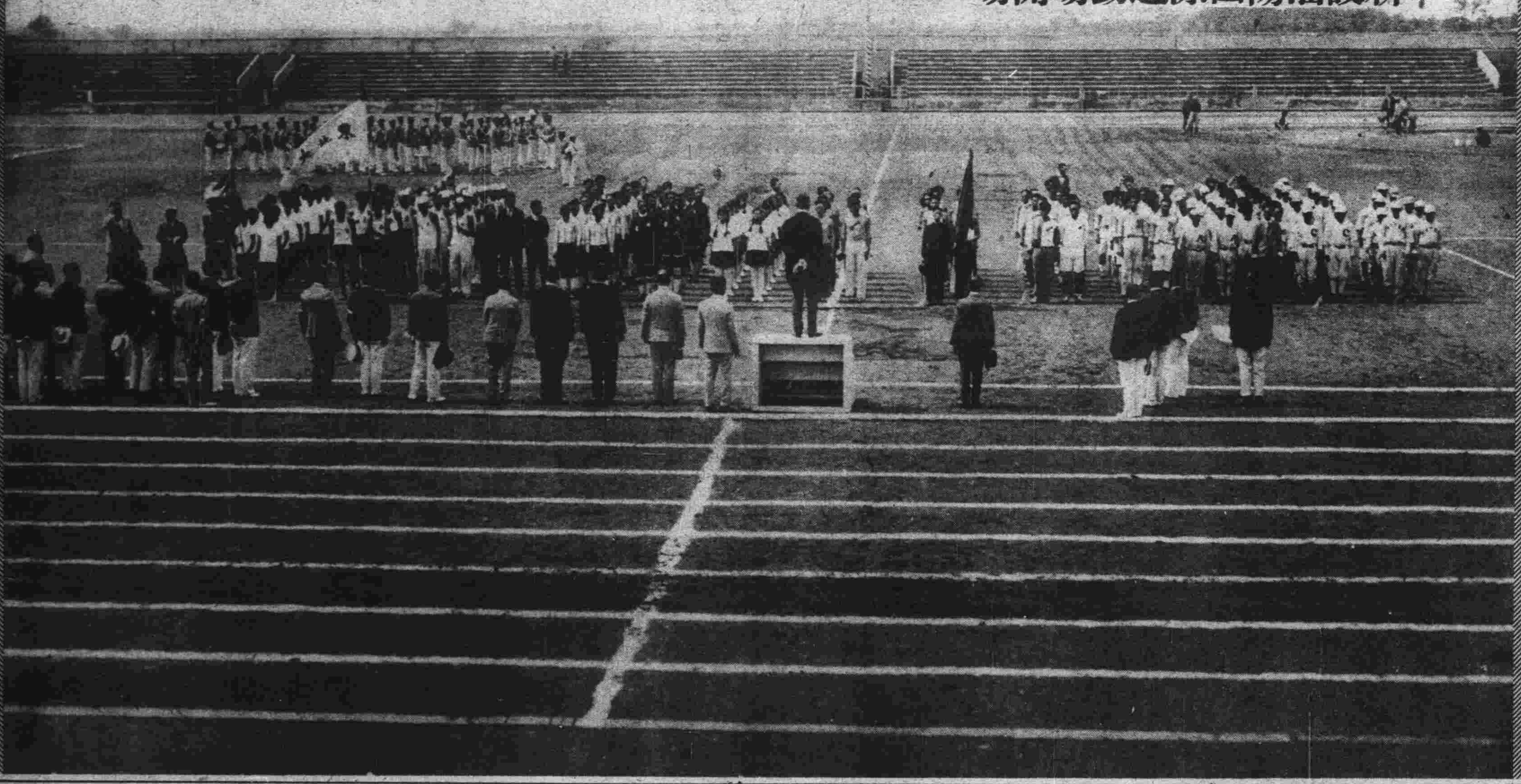

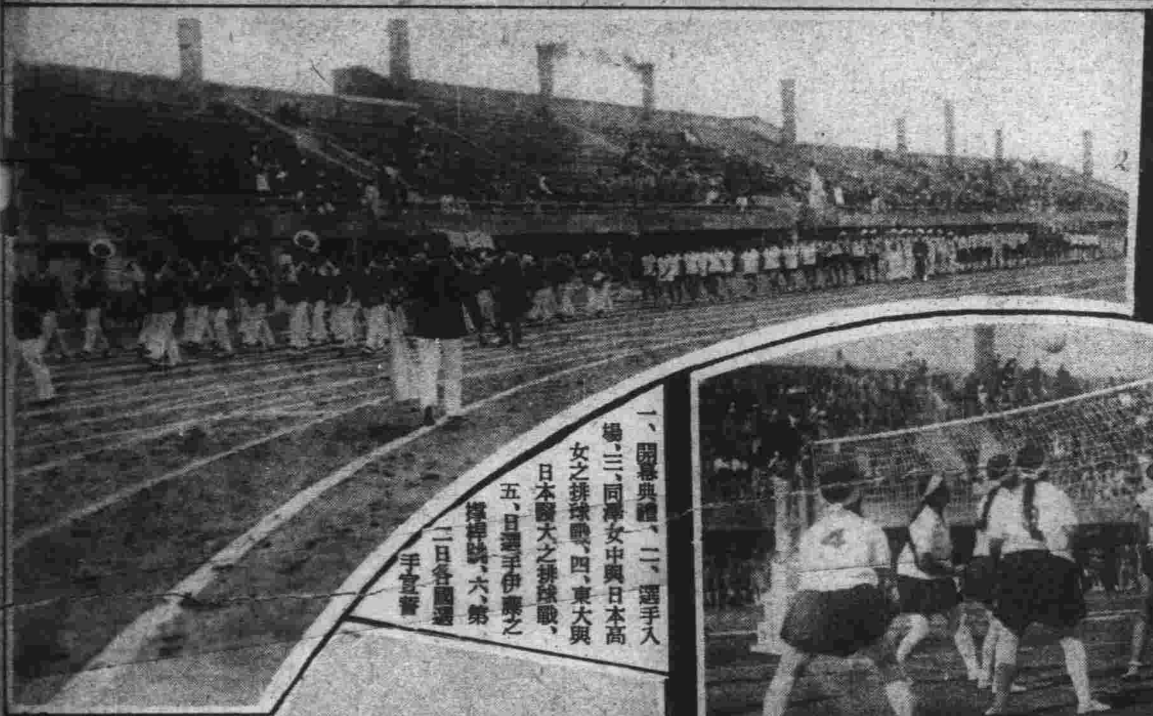

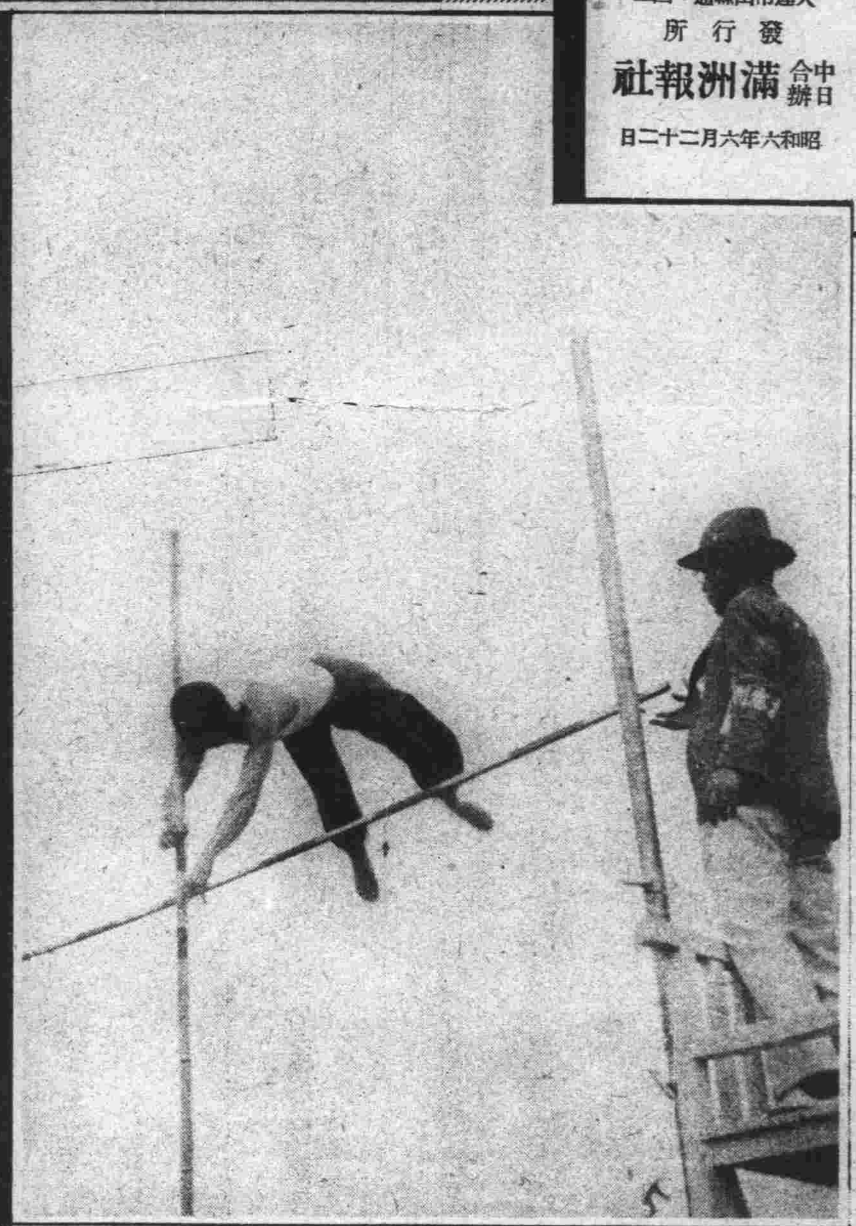

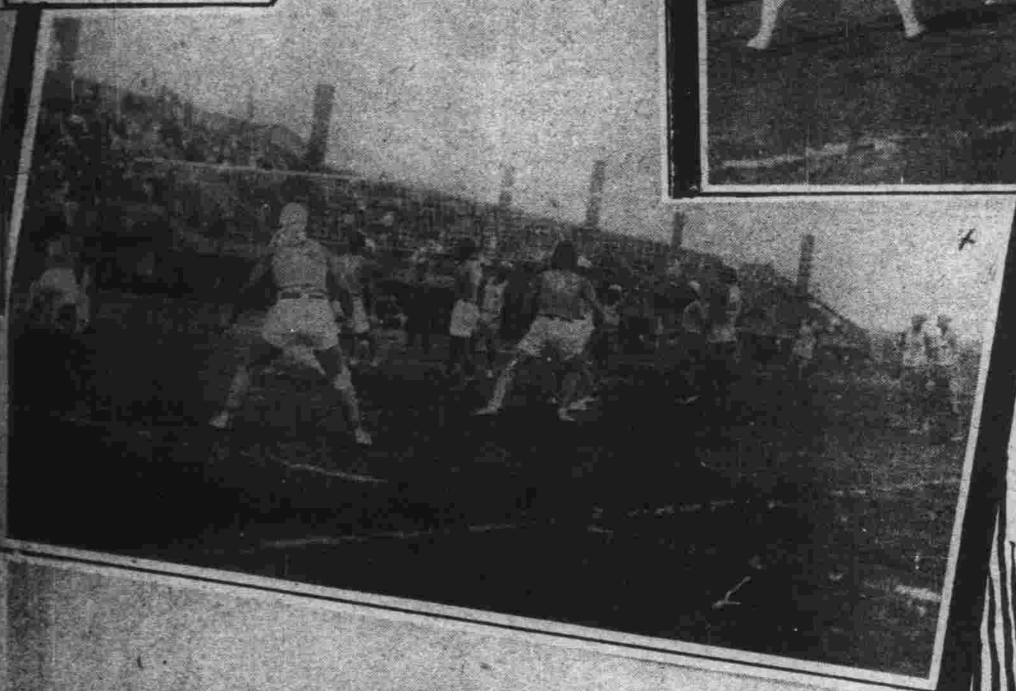

一、開幕典禮、二、選手入場、三、同澤女中與日本高女之排球戰、四、東大與日本醫大之排球戰、五、日選手伊藤之撑桿跳、六、第二日各國選手宣誓

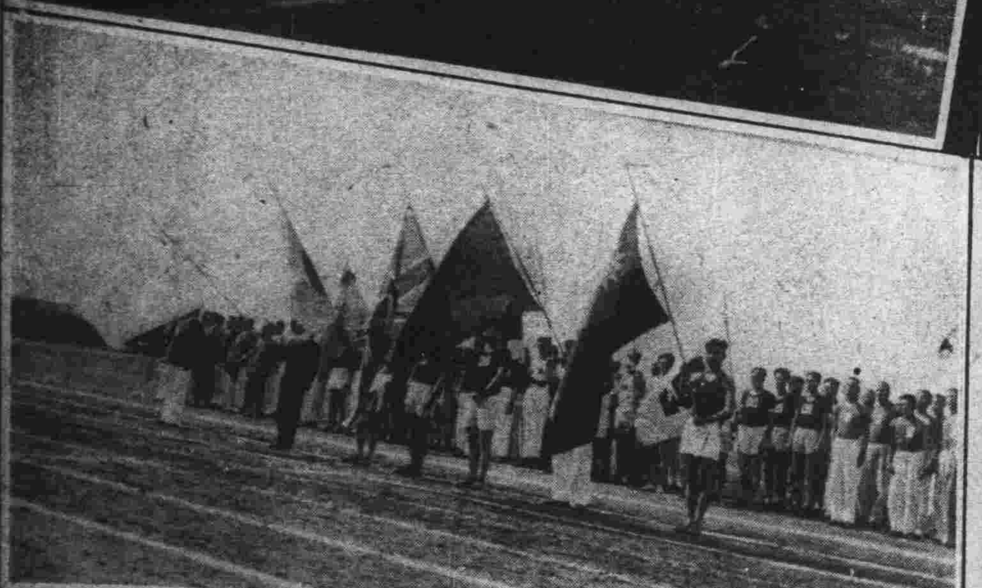

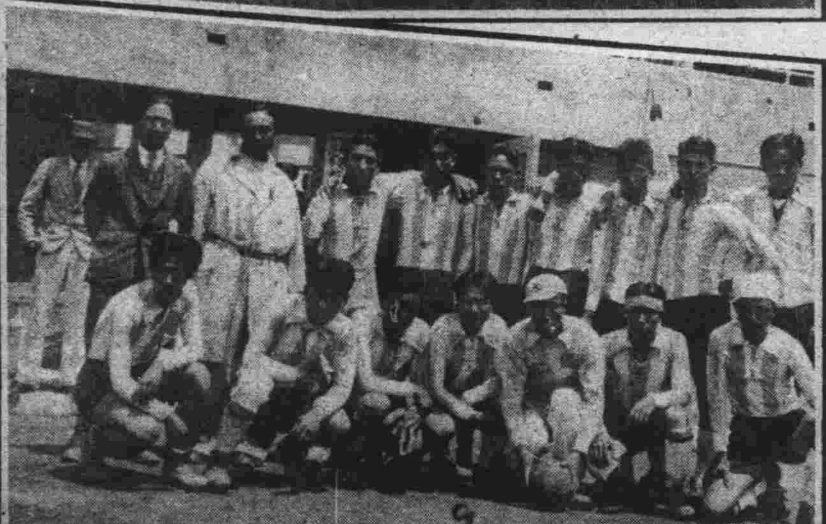

圓中(左)擲鐵餅破全滿記錄之安格諾夫君　(右)中距離壓倒中外之于希渭君

瀋陽國運會餘感

雄武莊嚴璀璨斑爛之國際運動大會、已於十三四兩日、在瀋垣舉行矣、斯會也、萃五國之英俊、作和平之奮鬪、鍛鍊體魄、觀摩競進、果也、收有偉大之成績、而得圓滿以閉幕焉。

我國出席之代表隊、除東大馮大之健將外、而同澤男女中學、第一工科、興權中學、第一高級中學、東北學生隊之各選手等、亦參與大會。

當夫烽火高張、短兵交接之頃、馮大選手于希渭君、踔勵奮發孤軍挺進、於八百米、一千五百米決賽中、壓倒列强、覇權獨握、而使日本僑滿選手、素稱爲中距之權威者三隅君、遠避三舍、咋舌失色、且並以二分一秒一、及四分十五秒四之優異成績、作成全國最高之新記錄焉

東北之體育、比年來因受當局熱烈之提倡、故有長足之進步、田徑之捷才、蓬勃輩出、蔚爲全國之大觀、惜乎中有一二人、稍有所得、即自滿招損、反其常態、甘於墮落、實令人不勝扼腕、而爲浩嘆也。

今于君於大會席上、一鳴驚人、爲國爭光、尙希其本以往之努力、作未來之奮鬪、將來而遠東而世界、得以高踞將壇、睥睨群雄、亦意中事、于君勉之、所望愼勿以此自足、並痛加修養工夫、則幸甚矣。

發行人 王平山　…輯…　…會…　印刷

（隨報奉贈）

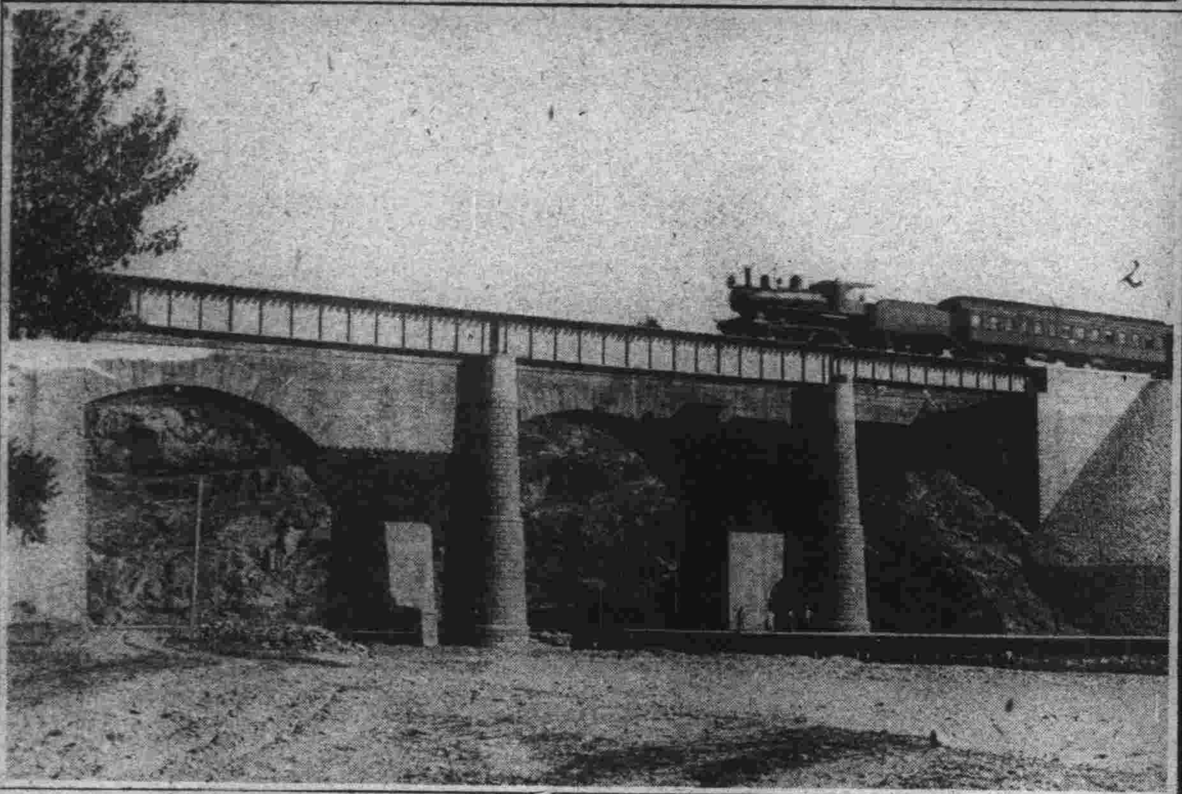

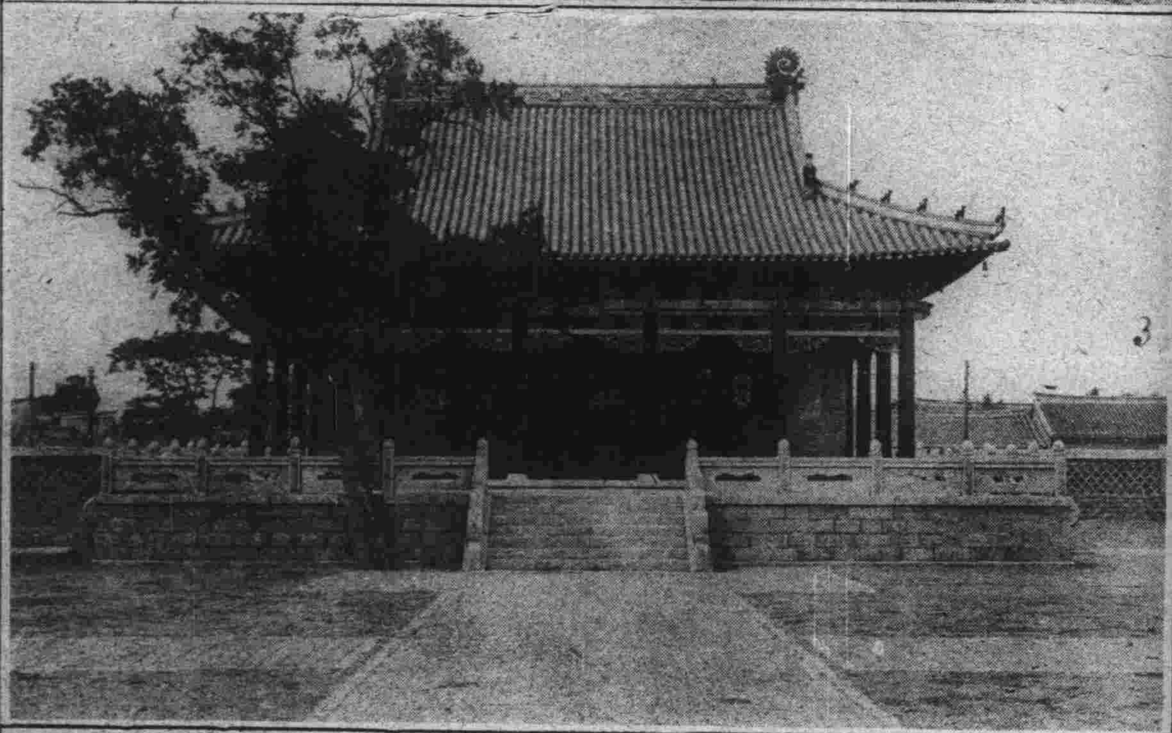

金州風景 一、響水寺、二、城東火車大橋、三、聖廟大成殿、四、東門外南金書院正門（金州華春照像館攝贈）

卓堂翁回國

立川卓堂翁、僑居連濱、已廿載於茲矣、博雅多能、尤擅吟詠、逐日除服務律師及市會議長等公職外、與中外士紳、以詩唱和爲快、年逾八旬猶矍鑠逾少年、擬於本月底、携眷回國、十五日一般舊雨、與翁餞別、於太白酒樓、即席爲詩甚多（右照片中央白鬚者即立川翁也）

海城縣地方各界士紳及各機關歡迎公安局崔局長剿匪凱旋記念——中左武裝者爲崔局長前排席地而坐之八名係由匪窟救出之人票、內有小兒李連順年方四歲（根榮社攝）

在中央公園遊玩之中青校學生陳玉珍薛鳳蓮賈福珠三女士